

**EURO MENKUL KIYMET YATIRIM ORTAKLIĞI A.Ş.
30 HAZİRAN 2022 TARİHİNDE SONA EREN ARA HESAP DÖNEMİNE AİT
YATIRIM PERFORMANSI KONUSUNDA
KAMUYA AÇIKLANAN BİLGİLERE İLİŞKİN RAPOR**

Euro Menkul Kıymet Yatırım Ortaklığı A.Ş.'nin 01 Ocak – 30 Haziran 2022 dönemine ait ekteki performans sunuş raporunu Sermaye Piyasası Kurulu'nun Seri VII-128.5 "Bireysel Portföylerin ve Kollektif Yatırım Kuruluşlarının Performans Sunumuna, Performansa Dayalı Ücretlendirilmesine ve Kollektif Yatırım Kuruluşlarını Notlandırma ve Sıralama Faaliyetlerine İlişkin Esaslar Hakkında Tebliğ'inde" (Tebliğ) yer alan performans sunuş standartlarına ilişkin düzenlemeleri çerçevesinde incelemiş bulunuyoruz.

İncelememiz sadece yukarıda belirtilen döneme ait performans sunuşunu kapsamaktadır. Bunun dışında kalan dönemler için inceleme yapılmamış ve görüş oluşturulmamıştır.

Görüşümüze göre 01 Ocak - 30 Haziran 2022 dönemine ait performans sunum raporu Euro Menkul Kıymet Yatırım Ortaklığı A.Ş.'nin performansını Sermaye Piyasası Kurulunun ilgili Tebliği'nde belirtilen performans sunuş standartlarına ilişkin düzenlemelerine uygun olarak doğru bir biçimde yansıtmaktadır.

Görüşü Etkilemeyen, Dikkat Çekilmek İstenen Husus

"B.Performans Bilgileri" bölümünde detaylı açıklandığı üzere, performans bilgi hesaplamalarında 1 Ocak 2017 tarihinden itibaren karşılaştırma ölçütü yerine eşik değer kullanılmaya başlanmıştır.

İstanbul,28.07.2022

BİRLEŞİM NEKS BAĞIMSIZ DENETİM VE YMM A.Ş.
Hikmet KABUK, YMM
Sorumlu Denetçi





**EURO MENKUL KIYMET
YATIRIM ORTAKLIĞI A.Ş
01.01.2022- 30.06.2022 DÖNEMİNE AİT
PERFORMANS SUNUŞ RAPORU**

**EURO MENKUL KIYMET YATIRIM ORTAKLIđI A.Ŗ'NE AİT
PERFORMANS SUNUŖ RAPORU**

A-TANITICI BİLGİLER:

Euro Menkul Kıymet Yatırım Ortaklığı A.Ŗ 14.03.2006 tarihinde İstanbul Ticaret Siciline tescil ve 21 Mart 2006 tarihli,6517 sayılı Türkiye Ticaret Sicil Gazetesinde ilan edilerek kurulmuştur. Ŗirket'in hisseleri 8 Haziran 2006'da halka arz edilmiştir. Ŗirket sermayesini temsil eden hisse senetlerin %99,66'sı Borsa İstanbul A.Ŗ'de EUYO kodu ile işlem görmektedir.

Ŗirket, faaliyetlerini Sermaye Piyasası Kanunu'nun (SPK), Yatırım Ortaklıklarına İlişkin Esaslarını belirlediđi tebliđlere göre sürdürmektedir. Ŗirketin kuruluş amacı,2499 sayılı Sermaye Piyasası Kanunu (SPK) ve ilgili mevzuatta belirlenmiş ilke ve kurallar çerçevesinde Sermaye piyasası araçları ile ulusal ve uluslar arası borsalarda ve borsa dışı organize piyasalarda işlem gören altın ve diđer kıymetli madenler portföyü işletmektir. Ŗirketin çıkarılmış sermayesi 20.000.000 TL'dir. A grubu imtiyazlı paylara sahip Sayın; Mustafa ŖAHİN Ŗirket'i kontrol eden ana ortaktır.

PORTFÖYE BAKIŖ	
Halka arz tarihi :08/06/2006	
<i>30.06.2022 Tarihi itibariyle</i>	
Fon Toplam Deđeri	43.886.389,18
Birim Pay Deđeri	2,19
Yatırımcı Sayısı	Bilinmiyor
Tedavül Oranı %	
<i>Portföy Dađılımı</i>	<i>100.00%</i>
* Hisse senetleri	1,98 %
* Devlet Tahvili/Hazine Bonosu/Özel Sektör Tahvili/Yabancı devlet tahvili	15,94 %
* Ters Repo/BPP/Vadeli Mevduat/BYF	82,08 %
<i>Hisse Senetlerinin Sektörel Dađılımı (Grup%)</i>	<i>100%</i>
HOLDİNG,YATIRIM,TİCARET ŖİRKETLERİ	100

YATIRIM VE YÖNETİME İLİŖKİN BİLGİLER

Sermaye Piyasası Kurul Karar Organı' nın 23.05.2016 tarih ve 17/572 sayılı toplantısında, Ŗirketimizin portföy yönetim hizmetlerinin sermaye ve yönetim bakımından Ŗirketimizle ilişkili olmayan bir portföy Ŗirketine, aracılık faaliyetlerinin sermaye ve yönetim bakımından Ŗirketimizle ilişkili olmayan bir yatırım kuruluşuna, dışarıdan sağlanan diđer hizmetlerin ise sermaye ve yönetim bakımından Ŗirketimizle ilişkili olmayan bir kuruluş devredilmesine karar verilmiştir.

Bu kapsamda 24.06.2016 tarihinden itibaren Ŗirketimizin portföy yönetim hizmetleri Gedik Portföy Yönetimi AŖ'den sağlanırken, Yönetim Kurulumuzun almış olduđu karara istinaden 01.03.2018 tarihinden itibaren portföy yönetim hizmetleri "Metro Portföy Yönetimi A.Ŗ" tarafından sağlamaya başlanmıştır.

YATIRIM AMACI :

Yatırım yapılacak kıymetlerin seçiminde, değışken getirili menkul kıymetler açısından SPK tarafından yayınlanan Kurumsal Yönetim ilkelerine uygun çalışan, halka açık şirketlerin menkul kıymetleri ve riski düşük, güvenilirlik katsayısı ve sektör Pazar katsayısı yüksek ve likit olanlar, sabit getirili menkul kıymetler açısından ise yüksek getirili ve likit olan kamu ve özel sektör menkul kıymetleri tercih edilir. Yatırım risklerinden korunmak ve Mevcut Portföy değerinin getirisini sürekli yüksek kılmak için uzun vadeli yatırım araçlarına ağırlık verilerek yüksek getiriye düşük risk ile sağlamak hedeflenmektedir. Şirket portföyümüze riskten korunma ve yatırım amacıyla döviz, kıymetli madenler, faiz, finansal göstergeler ve sermaye piyasası araçları üzerinden düzenlenmiş opsiyon sözleşmeleri, forward, future ve vadeli işlemlere dayalı opsiyon işlemleri de gereğinde dahil edilmektedir. Şirket Portföyüne alınacak vadeli işlem sözleşmelerinde yatırım stratejisine ve karşılaştırma ölçütüne uygun olacak şekilde hareket edilmektedir. Portföy’de yapılacak yatırım araçlarının çeşitlendirilmesiyle yatırım riskini, faaliyet alanlarına ve ortaklıkların durumlarına göre en aza indirecek şekilde olması hedeflenir. Menkul kıymetlere, mali piyasa ve kurumlara, ortaklıklara ilişkin gelişmeler sürekli izlenir ve portföy yönetimiyle ilgili gerekli önlemler alınır. Portföyün değerini korumaya ve artırmaya yönelik arařtırmalar yapılır.

YATIRIM RİSKLERİ :

Piyasa Riski: Finansal piyasadaki dalgalanmalardan kaynaklanan faiz, kur ve hisse senedi fiyat değışimlerine bağılı olarak ortaya çıkacak faiz oranı riski, hisse senedi pozisyon riski ve kur riski gibi nedenlerle portföy değerinin zarara uğrama ihtimalidir.

Kur Riski: Döviz kurlarında meydana gelen değışmelerin yarattığı belirsizlikten dolayı kaynaklanan portföy değerinin zarara uğrama olasılığıdır

Faiz Oranı Riski: Portföyde bulunan finansal varlığın piyasa değerinde gözlenen dalgalanma riskidir. Portföyün taşıdığı faiz oranı riskini düşürebilmek için korunma amacıyla diđer finansal araçlar kullanılabilir veya esas portföyün taşıdığı faiz oranı riskini düşüren dengeleyici finansal işlemlere başvurulabilir. Portföyde bulunan Tahvil ve Bono araçları için vade sonuna kadar beklendiğinde Faiz oranı riski söz konusu olmayacaktır.

B.PERFORMANS BİLGİLERİ:

Şirketimiz yönetim kurulunun 30.12.2016 tarihinde almış olduđu karara istinaden, 2017 yılından itibaren geçerli olacak şekilde “Eşik Deđer” uygulamasına geçilmiştir. Şirketin yatırım stratejisinin sürekli değışmesi, çoklu varlık gruplarına yatırım yapılması ve mutlak getiri hedeflenmesi nedeniyle yatırım stratejisi bant aralığı uygulaması sonlandırılmış ve eşik değır uygulamasına geçilmiştir.

Eşik değırin ve portföye alınabilecek varlıklara ilişkin sınırlamalar ařağıdaki şekilde uygulamaya alınmıştır.

ESKİ ŞEKİL

KARŞILAŞTIRMA ÖLÇÜTÜ	Oran %	STRATEJİ BANT ARALIĞI	Oran %
BIST Ulusal 100 endeksi	5	Hisse Senedi	0-30
KYD O/N Ters Repo Endeksi	20	Ters Repo-BPP	0-30
KYD 182 Gün TL Bono Endeksi (Sabit)	20	Devlet İç Borçlanma Senetleri	0-30
KYD 365 gün TL Bono Endeksi	50	Özel Sektör Borçlanma Senetleri	40-70
KYD Eurobond Endeksleri	5	Yabancı Devlet İç Borçlanma Senetleri ve Özel Sektör Borçlanma Senetleri	0-30
TOPLAM	100		

YENİ ŞEKİL

PORTFÖYÜN EŞİK DEĞERİ

6 Aylık TRLIBOR Faizi

PORTFÖYÜN YATIRIM STRATEJİSİ

Portföy net aktif değeri esas alınarak ve ilgili tebliğde belirtilen sınırlamalara uygun olarak, portföyde yer alabilecek varlık ve işlemler için belirlenmiş asgari ve azami sınırlamalar aşağıdaki gibidir;

Pay Senedi	: 0% - 100%
Ters Repo	: 0% - 100%
Repo	: 0% - 10%
Takasbank Borsa Para Piyasası	: 0% - 20%
Kamu veya Özel Sektör Borçlanma Araçları	: 0%- 100%
Vadeli Mevduat	: 0% 10%
Borsa yatırım Fonu Katılma Payı	: 0%- 20%
Yatırım Kuruluşu ve Ortaklık Varantları ve sertifikaları	: 0%- 10%
Yabancı Ortaklık Payı	: 0%- 20%
İpotek ve Varlık Teminatlı Menkul Kıymetler	: 0%- 25%
Altın ve Diğer Kıymetli Madenler ile bu madenlere dayalı İhraç edilen sermaye piyasası araçları	: 0%- 20%

Ayrıca Kurulun ilgili düzenlemeleri çerçevesinde yapılacak bir sözleşme ile herhangi bir anda portföydeki sermaye piyasası araçlarının piyasa değerinin % 50'si tutarındaki sermaye piyasası aracı ödünç verilebilir.

Yine Kurulca belirlenecek esaslar çerçevesinde yurt içi ve/veya yurt dışı borsalardan portföyün riskten korunması amacıyla sermaye piyasası araçlarına dayalı türev araçlar portföye dahil edilebilir.

%99 güven aralığında 250 iş günü gözlem süresi ve bir günlük elde tutma getirisi süresinde ölçülen portföy mutlak riske maruz değerinin portföyün net aktif değerine oranı %2'i geçemez.

PERFORMANS BİLGİSİ

YIL	Toplam Getiri %	Karşılaştırma Ölçütünün- (Eşik Değer) Getirisi %	Enflasyon Oranı	Portföyün Getirisinin Zaman içerisindeki Standart sapması (%)	Karşılaştırma Ölçütünün- (Eşik Değer) Standart Sapması %	Dönem Sonu Portföy Net Varlık Değeri (TL)
2018	0,13	22,96	20,30	0,43	0,067	25.324.332,32
2019	31,43	22,78	11,84	0,62	0,061	33.283.210,21
2020	14,59	12,31	14,60	0,56	0,034	38.136.268,17
2021	5,85	19,60	36,08	0,28	0,054	40.363.959,98
01.01-30.06.2022	8,72	8,54	78,62	0,15	0,042	43.886.389,18

- 2022 Yılına ait veriler eşik değer uygulamasına göre hesaplanmıştır. Eşik değer belirlenmesinde 6 Aylık TRLIBOR Faizi referans alınmıştır.

- Enflasyon oranı olarak TUIK tarafından yayınlanan 12 aylık TÜFE oranı baz alınmıştır.

GRAFİK

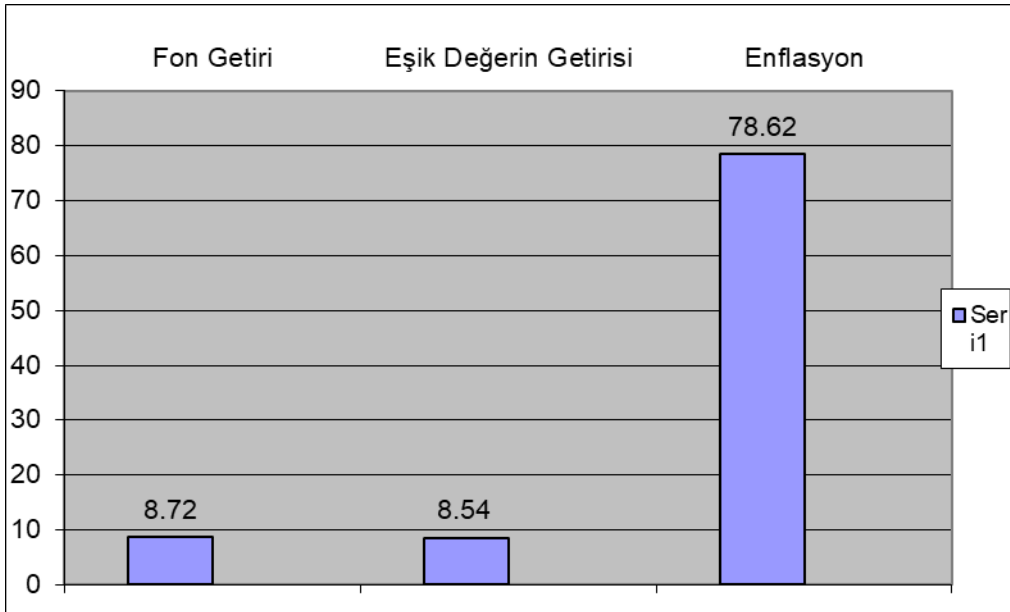

İlişikteki dipnotlar bu performans bilgisi tablosunun ayrılmaz bir parçasıdır.

C.DİPNOTLAR

Portföyün nispi getiri oranı, menkul kıymet yatırım ortaklığının birim pay başına net aktif değerindeki bir önceki döneme göre yüzde cinsinden değişimin karşılaştırma ölçütünün veya eşik değer getiri oranından çıkarılması sonucu bulunan yüzdesel değerdir.

Sermaye Piyasası Kurulu'nun 2020/75 sayılı haftalık bülteninde ilan edilen ve 10.12.2020 tarihli ve 76/1519 sayılı toplantısında menkul kıymet yatırım ortaklıklarına ilişkin olarak,i-SPK.48.3 (20.06.2014 tarih ve 19/614 s.k) sayılı Kararı'na F bendi olarak eklenen hususlara aşağıdaki şekilde yer verilmiştir.

F. Menkul Kıymet Yatırım Ortaklıklarının Portföy Yönetim Performansları İle İlgili Genel Esaslar İle Performansla İlişkili Düzenlemeler

I. Genel Esaslar

1- Nispi getiri, menkul kıymet yatırım ortaklığının birim pay başına net aktif değerindeki bir önceki döneme göre yüzde cinsinden değişimin karşılaştırma ölçütünün veya eşik değer getiri oranından çıkarılması sonucu bulunan yüzdesel değerdir. Menkul kıymet yatırım ortaklığı tarafından, içinde bulunulan performans döneminde bedelli/bedelsiz sermaye arturumu veya nakit kar payı ödemesi yapılması durumunda, bu işlemlerin etkisinin birim pay başına net aktif değerdeki etkisinin gösterilebilmesi için düzeltme yapılır. Düzeltme tarihi öncesini kapsayan nispi getiri ile düzeltme yapıldıktan sonraki dönemi kapsayan nispi getiri ayrı ayrı hesaplanarak toplanıp performans döneminin nihai nispi getirisi hesaplanır. Bu hesaplamaların detayına performans sunum raporlarında yer verilir.

Yapılan açıklamalar doğrultusunda şirketimiz tarafından 01.01.2022-30.06.2022 tarihleri arasında bedelli/bedelsiz sermaye arturumu veya nakit kar payı ödemesi yapılmamıştır. Dolayısıyla nispi getiri 01.01-30.06.2022 dönemi itibariyle hesaplanmıştır.

Nispi Getiri = (Gerçekleşen Getiri-Eşik Değer Getirisi)+(Gerçekleşen Eşik Değer Getirisi-Hedeflenen Eşik Değer Getirisi)

30.06.2022 itibariyle;

Fonun Birikimli Getirisi	8,72
Gerçekleşen Eşik Değer Getirisi	8,54
Hedeflenen Eşik Değer Getirisi	8,54
Nispi Getiri	0,18

Yönetim Ücretleri, vergi, saklama ücretleri ve diğer faaliyet giderlerinin brüt varlık değerine oranının ağırlıklı ortalaması;

01.01.2022-30.06.2022	TUTAR	ORTALAMA FON TOPLAM DEĞERİ (%)
GENEL YONETİM GIDERLERİ	972.778,52	2,27
PORTFÖY YÖNETİM UCRESİ	205.937,09	0,48
SAKLAMA VE DİĞER KOMİSYONLAR	227.603,71	0,53
TOPLAM	1.406.319,32	3,28

Ortalama Fon Toplam Değeri

42.905.531,83